SV Fondation

Une alimentation saine pour tous.

RAPPORT D'ACTIVITÉ

2018

03 Éditorial

04 Focus : l'année 2018 en un coup d'œil

05 Panorama : projets soutenus en 2018

10 Plate-forme : activités en tant qu'actionnaire de SV Group SA

11 Conseil de fondation et administration

Beatrice Conrad Frey
Présidente de SV Fondation

DIVERSITÉ ET PÉRENNITÉ

La gestion durable peut avoir diverses facettes. Pour notre fondation, elle se traduit par des projets judicieux que nous soutenons sur plusieurs années. Par exemple, GORILLA organise des workshops sur l'activité physique et l'alimentation pour les écoles – d'ailleurs avec un succès durable en Autriche et en Allemagne, où le projet a déjà été primé deux fois. Ce partenariat de longue date se reflète aussi dans la communication qui est essentielle pour notre image. Les vidéos réalisées par GORILLA en 2018 ont contribué à renforcer le capital sympathie de SV Fondation.

Ce n'est pas uniquement l'ampleur du projet à promouvoir qui est déterminante. Les initiatives plus modestes mais innovantes et à potentiel multiplicateur méritent aussi d'être soutenues financièrement. La Croix-Rouge Jeunesse du canton de Zurich permet à de jeunes migrants de bénéficier de journées de loisirs passionnantes en cuisinant en commun des menus sains, le tout combiné avec des séances de sport. En 2018, le large éventail des demandes de soutien s'est encore élargi : deux projets de recherche futuristes ont également répondu aux critères de soutien définis par SV Fondation.

Nous misons aussi sur la gestion durable des projets en tant qu'actionnaire principale de SV Group SA, dont les dividendes servent à promouvoir divers projets dans le domaine de la nutrition.
La boucle de la pérennité est ainsi fermée.

L'ANNÉE 2018 EN UN COUP D'ŒIL

24 demandes de soutien reçues
12 projets approuvés

Régions soutenues:
Suisse, Allemagne, Autriche

Groupes-cibles soutenus:
enfants, adolescents,
personnes socialement défavorisées, patients hospitalisés,
réfugiés

NEWS

Nouvelle conseillère de fondation
provenant de Suisse romande

Optimisation des processus
pour le contrôle des projets
soutenus

Corporate Governance
11 séances avec SV Group SA

Montants alloués
au soutien des projets:
CHF 780 300.–

Activités en tant que fondation donatrice – projets soutenus financièrement en 2018

ALIMENTATION APPROPRIÉE DANS LES HÔPITAUX

Toute personne qui est hospitalisée doit bénéficier de repas qui couvrent ses besoins en éléments nutritifs. C'est un grand défi pour les hôpitaux d'éviter une alimentation insuffisante ou inadéquate. 20 % des patients en Suisse en sont touchés. Une équipe du **Centre de recherche en technique biomédicale de l'Université de Berne (ARTORG)** cherche **des méthodes permettant d'avoir une notion plus précise de l'absorption des nutriments,** à l'aide de technologies ultramodernes faisant appel à l'analyse sensorielle, l'intelligence artificielle et la vision computerisée. Le projet de recherche, soutenu par **SV Fondation,** a pour but d'améliorer de manière individualisée l'alimentation des patientes et des patients.

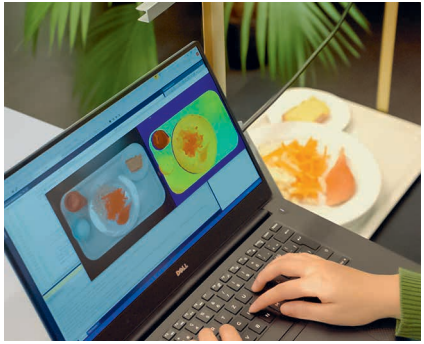

SPORT ET CUISINE PENDANT LES VACANCES

Pour de nombreux enfants et adolescents de milieux défavorisés il n'est pas évident de pouvoir partir en vacances. C'est pourquoi la **Croix-Rouge Jeunesse du canton de Zurich** propose, depuis plus de 10 ans, un **programme de cinq jours « SpoKo – Sport et Cuisine »** alliant **promotion de la santé et intégration sociale.** Le matin, les participants sont sensibilisés de façon ludique à l'importance d'une nourriture saine. Ensuite, les « SpoKo » préparent avec le personnel d'encadrement des repas de midi équilibrés. L'après-midi est consacré à la découverte de divers sports. **SV Fondation** soutient financièrement ce projet.

CUISINE COMMUNAUTAIRE POUR PERSONNES SOCIALEMENT DÉFAVORISÉES

La **Fondation Partage à Genève combat le gaspillage de nourriture tout en soutenant les personnes socialement défavorisées.** Elle collecte auprès des commerces de détail des aliments dont la date de péremption est dépassée, mais qui sont encore parfaitement consommables, pour les distribuer ensuite à des institutions caritatives du canton de Genève. Ce travail est effectué principalement par des personnes qui cherchent à **se réintégrer dans le marché du travail.** Les légumes qui ne sont plus suffisamment frais servent à faire de la soupe dans la cuisine communautaire – jusqu'à 6 000 litres par an. **SV Fondation** soutient la **rénovation de cette cuisine communautaire** ainsi que **le tri des fruits et des légumes.**

FRUITS ET LÉGUMES À BAS PRIX

Ceux qui doivent s'accommoder d'un budget ménage serré n'ont souvent pas les moyens de s'offrir des repas sains. Les aliments avec une teneur élevée en matières grasse et en sucre sont meilleur marché que les fruits et les légumes. Pour cette raison les personnes dans la précarité se nourrissent souvent de manière moins saine. Depuis plusieurs années, **SV Fondation** soutient le projet **« Épiceries Caritas – espace santé ! ».** Grâce à une offre meilleur marché pour les fruits et les légumes frais, ces **personnes dans la précarité** reçoivent ainsi une aide financière pour se nourrir de manière équilibrée dans les 21 marchés de Caritas en Suisse - avec succès.

FUN, ACTIVITÉ PHYSIQUE ET ALIMENTATION SAINE

Lorsque **GORILLA** arrive dans les cours d'école, « Action » est le maître mot. Grâce au **programme de santé de la Fondation Schtifti,** lancé il y a huit ans, les élèves ont l'occasion de découvrir par le jeu les effets positifs pour leur bien-être d'une **activité physique combinée à une alimentation équilibrée.** À côté de ces sports de freestyle, comme le Streetskate, le Freesbee, le Freestylesoccer, le Parkour ou le Breakdance, les workshops GORILLA proposent aussi des repas sains, par exemple des mueslis, des salades ou un buffet de sandwiches. Ces workshops sont désormais aussi organisés en Allemagne et en Autriche. **SV Fondation** soutient financièrement le projet depuis plusieurs années.

PRODUITS FRAIS OU DE COMMODITÉ ?

Les produits prêts à la consommation sont devenus incontournables de nos jours. Leur réputation n'est pas des meilleures. Ces produits, dits de **commodité,** sont considérés comme moins sains que les mets préparés avec des **produits frais** et moins respectueux de l'environnement à cause de leur emballage. Jusqu'à présent, aucune recherche n'a été faite sur leurs qualités intrinsèques. **La Haute école zurichoise de sciences appliquées (ZHAW)** réalise une étude passionnante sur le sujet avec le soutien de **SV Fondation.** Elle compare les mets préparés à partir de produits frais et ceux prêts à la consommation.

DES MENUS SAINS DANS LES CRÈCHES ET LES ÉCOLES

L'alimentation équilibrée est un sujet qui tient à cœur à la **Fondation Pusch.** Avec son projet **« Repas de midi sains et respectueux de l'environnement pour les crèches, les écoles, les restaurants universitaires et les cantines »,** elle aide les pouvoirs publics à faire des appels d'offres pour les mandats de restauration. Un aide-mémoire comportant les principaux critères à respecter pour des menus sains, de saison, et à base de produits régionaux propose des conseils pratiques. Le projet est soutenu financièrement par **SV Fondation.**

REPAS DE MIDI POUR LES MIGRANTS

Les migrants n'ont souvent pas la possibilité de s'offrir des aliments frais et sains. Dans le cadre de son projet **« Pass'Partage », l'association fribourgeoise Passerelles** va chercher une fois par semaine des aliments excédentaires chez Manor à Fribourg, qu'elle redistribue en partie à des personnes dans le besoin, et qui lui permettent aussi de préparer des **menus équilibrés pour sa table de midi ouverte une fois par semaine. SV Fondation** a soutenu l'acquisition d'un **véhicule de transport** ainsi que l'installation d'une **cuisine répondant aux normes** pour ce projet d'intégration qui apporte aussi sa contribution à la lutte contre le gaspillage.

MAINS VERTES POUR LÉGUMES URBAINS

Le jardinage est à la mode et les projets de jardinage urbain se multiplient un peu partout. L'exposition « Légumes urbains », soutenue par **SV Fondation** dans le **Sankturbanhof à Sursee,** met ce sujet en lumière. Promenades avec audiophones, dégustations de légumes à l'aveugle, informations passionnantes sur la diversité des espèces et des semences, ainsi que la révélation d'astuces pour réussir ses cultures de légumes promettent de belles découvertes.

BOUGER, MANGER SAINEMENT ET SE RELAXER

Dans certaines écoles primaires d'Allemagne du Nord, **activité physique, alimentation saine et relaxation** sont de rigueur. Une fédération pour la protection des enfants a créé le projet **« Knack-Frisch »** qui est soutenu de **SV Fondation.** Après s'être défoulés, les écoliers et écolières cuisinent et savourent des repas équilibrés et expérimentent comment améliorer leurs sensations corporelles en respirant, en dessinant ou en chantant.

FAIRE LA CUISINE EN PAYS ÉTRANGER

Au **centre de réquerants d'asile zurichois Juch,** jusqu'à 300 personnes trouvent un refuge temporaire. Une fois par mois, l'organisation **« Cuisine sans frontières »** prépare avec les résidents des **mets équilibrés inspirés de leurs pays d'origine.** Le grand moment est certainement le repas du soir, qui permet aussi de se rapprocher.
SV Fondation soutient financièrement l'infrastructure mobile de la cuisine, les **activités pour les enfants** autour des repas ainsi que la **coordination des aides bénévoles.**

Activités en tant qu'actionnaire de SV Group SA

SYNERGIES AVEC SV GROUP SA

SV Fondation est actionnaire majoritaire de l'entreprise de gastronomie et de management d'hôtels SV Group SA. Elle redistribue ses dividendes sous forme de soutien à de projets porteurs dans le domaine de l'alimentation, bénéficiant à differentes couches de la population.

SV Fondation et SV Group SA collaborent étroitement dans le cadre de leur Corporate Governance. Au cours de l'année sous revue, Beatrice Conrad Frey, présidente de la fondation, a été invitée à participer à cinq séances du Conseil d'administration et a présenté, à l'assemblée générale d'avril 2018, les activités de SV Fondation. Lors de l'une des séances du Conseil d'administration, c'est le vice-président Michael Sahli qui a remplacé la présidente de la fondation. Beatrice Conrad Frey a également rencontré le président du Conseil d'administration de SV Group SA lors de trois réunions formelles. Par ailleurs, en 2018, une première rencontre d'échanges de points de vue a été organisé entre le président du Conseil d'administration Silvio C. Gabriel, la vice-présidente du Conseil d'administration, Karin Lenzlinger, la présidente du Conseil de fondation, Beatrice Conrad Frey, et le vice-président du Conseil de fondation, Michael Sahli.

La rencontre annuelle « Get-together » entres les conseils de fondation et d'administration a, à nouveau, été l'occasion d'échanges d'expériences et d'idées et a permis de définir des objectifs communs. SV Fondation et SV Group SA souhaitent en outre valoriser certaines ressources et bâtir des synergies dans leur communication.

NOUVELLE REPRÉSENTANTE EN SUISSE ROMANDE

En 2018, le Conseil de fondation s'est réuni à l'occasion de quatre séances. Il a statué, à l'instigation de la Commission de projet, sur de nombreuses requêtes de soutien. Elle a accordé un soutien financier à 12 projets pour un montant total de CHF 780 300.– parmi lesquels le projet de gastronomie « Bon Lieu », lancé en 2014 par SV Fondation et Caritas Suisse. La Commission de projet qui, au cours de l'année sous revue, a revu les critères d'attribution ainsi que le processus de contrôle des projets soutenus, s'est réunie quant à elle pour deux séances, au cours desquelles 24 demandes de projets ont été examinées.

En mars 2018, Peter Diem a quitté ses fonctions de vice-président de la Fondation et de président de la Commission de projet en faveur de Michael Sahli. Par ailleurs, avec Frédérique Reeb-Landry, élue au Conseil de fondation en octobre 2018, la Suisse romande est désormais représentée dans l'organe de direction de SV Fondation. Dans le cadre d'une réunion hors-cadre, le Conseil de fondation a abordé en 2018 le sujet de son développement et de la planification sur le long terme, ainsi que de la place du développement durable dans le cadre des activités de la fondation. Au cours de l'année sous revue, la responsabilité de l'administration assurée par Lilian Lusti Fuchs a été confiée à Brigitte Zumwald.

Beatrice Conrad Frey
Présidente

Michael Sahli
Vice-président

Peter Diem
Commission de projet

Rita Fricker
Commission de projet

Ursula Mengelt
Finances

Marlen Müller
Droit

Frédérique Reeb-Landry
Membre du Conseil de fondation

Diverses étapes marquantes de SV Fondation

1914 : débuts de l'œuvre d'utilité publique
Else Züblin-Spiller fonde « L'Association pour le bien des soldats » laquelle gère des foyers pour les soldats et propose des repas sains à petit prix.

1918 : premier restaurant d'entreprise
Ouverture d'un restaurant d'entreprise à la fabrique de machines Bühler à Uzwil.

1920 : changement de nom
L'association pour le bien des soldats change de nom et devient « Association suisse au service du peuple » (SV).

1942 : offre de formation
Organisation du premier cours destiné aux directrices d'entreprises dans le domaine de la restauration.

1999 : création de SV Fondation
Une structure d'entreprise novatrice : SV Fondation à but social et l'entreprise orientée marché SV Group SA fondent une organisation qui succédera à l'Association SV Service. SV Fondation devient actionnaire majoritaire de SV Group SA.

2011: soutien de projets à long terme
SV Fondation oriente son soutien vers des projets reconductibles et sur la durée.

2016 : des insectes pour l'alimentation humaine
SV Fondation soutient pour la première fois un projet portant sur la consommation d'insectes.

SV FONDATION
Altenbergstrasse 29 | Case postale 686 | CH-3000 Berne 8
Tél. +41 31 313 88 47 | kontakt@sv-stiftung.ch | www.sv-stiftung.ch